

Encuesta realizada el 1 de abril de 2022 publicado en la web de la Federación Madrileña de Montañismo y difundido a través del boletín de noticias del 1 de abril a 7.200 inscritos, además de publicarlo en las redes sociales (Facebook, Instagram, Twitter)

Web: <https://bit.ly/3nQj1p0>

PERFIL DE LOS MONTAÑEROS SOBRE EL MEDIO NATURAL Y MONTAÑISMO.

Investigación de la Vocalía de Medio Natural de la FMM.

La vocalía del Medio Natural de la FMM, en colaboración con algunos clubes, está realizando una investigación para conocer el perfil de los deportistas que acuden al medio natural de montaña. Esperamos que con los datos obtenidos en este estudio podamos contribuir...[Ver más>>](#)



Investigación de la Vocalía de Medio Natural de la FMM

La vocalía del Medio Natural de la FMM, en colaboración con algunos clubes, está realizando una investigación para conocer el perfil de los deportistas que acuden al medio natural de montaña. Esperamos que con los datos obtenidos en este estudio podamos contribuir a mejorar la gestión del medio en el que realizamos nuestras actividades y lograr compatibilizarlas con su respeto y conservación.

Agradecemos tu colaboración utilizando unos minutos de tu tiempo para responder este cuestionario. Posteriormente publicaremos las conclusiones que nos habéis aportado.

La encuesta no es un examen y no hay respuestas correctas o erróneas, lo que buscamos es la opinión sincera sobre un tema. En cualquier momento, la persona entrevistada puede elegir no contestar a una pregunta si así lo desea.

Todas las respuestas son anónimas y están protegidas por las leyes de secreto estadístico y de protección de datos de carácter personal. La información recogida se utilizará de manera agregada, sin referencias individuales. No se conserva ningún dato personal que pueda identificar a una persona concreta. Garantizamos el más absoluto anonimato de las contestaciones, que usaremos solo a efectos estadísticos, en el más estricto cumplimiento de las leyes sobre secreto y protección de datos personales.

Completaron el cuestionario 381, lo que supone un 5,29 % de los que reciben los e-boletines, lo que nos da una imagen representativa, principalmente de personas sensibilizadas con la práctica del montañismo en el medio natural y que hicieron el esfuerzo de contestar en su totalidad al cuestionario con 27 preguntas subdivididas en:

A – Perfil del encuestado. Preguntas del 1 al 4.

B - Preguntas sobre conocimientos y aficiones respecto al medio natural. Del 5 al 10.

C - Impacto en el medio natural. Del 11 al 27.

Una última pregunta de email de contacto para futuras colaboraciones

El cuestionario fue anónimo, excepto para aquellas personas que consideraron dejar su email.

fmm.es

Avda. Salas de
los Infantes, 1
5ª planta
28034 - Madrid

915 273 801
federacion@fmm.es

CIF: G79488870



A – Perfil del encuestado

1 - Indica tu rango de edad.

379 respuestas

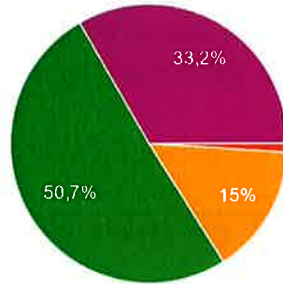

Rango edad	Encuestados	%
de 16 a 21	4	1,1
de 21 a 40	57	15,0
de 41 a 60	192	50,7
más de 60	126	33,2

Los rangos de edades corresponden en gran medida con el perfil de edades de nuestros federados. En el 2021 la media de edad de los federados en la FMM fue de 49 años.

La mayoría de los participantes (50,7 %) están entre 41 y 60 años, seguidos de los de más de 60 años (33,2 %). Destacan las minorías de 16 a 21, con solo 4 participantes (1,1 %) y 0 de 5 a 15 años.

2 – Indica tu género

376 respuestas

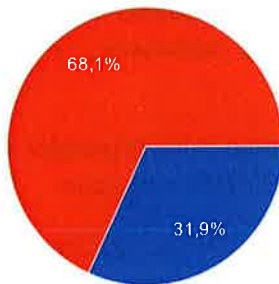

Hombres 68,1 %

Mujeres 31,9 %

La proporción de las personas encuestadas en cuanto al género también coincide con la proporción de mujeres/hombres federados en la FMM. Por tanto, la participación en la encuesta es muy equiparable al universo de los federados en la FMM.

3 - ¿Estás en algún Club o entidad deportiva de montaña? 379 repuestas

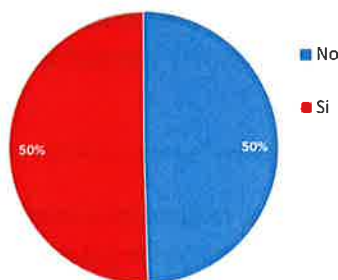

■ No

■ Si

Prácticamente la mitad de los encuestados no pertenecen a un club (49,6 %) lo que no significa que no estén federados. La otra mitad (50,4 %) si pertenecen a alguna entidad deportiva

4 - En su caso, indica la Federación a la que perteneces.

222 respuestas

84,7 % Fed. Madrileña Mont.

Fed Vasca de Mont.

Fed. Canaria de Mont.

Fed. Galega de Mont.

Fed. Castilla y León

Fed. Castilla- La Mancha

15,3 % Otras

Fed. Valenciana Mont.

Fed. Andaluza de Mont.

Fed. Asturiana de Mont.

Fed. Navarra de Mont.

Ninguna



B - Preguntas sobre conocimientos y aficiones respecto al medio natural

CIF: G79488870

5 - ¿Qué actividad/es desarrollas en el entorno natural de montaña? Marcar todas las que realizas. 379 respuestas

Actividad	Nº	%	Actividad	Nº	%
Senderismo, montañismo	372	98,2	Carreras por Mont.	49	12,9
Obser. Natura/Foto	142	37,5	Orientacion	43	11,3
Alpinismo	102	26,9	Marcha Nórdica	33	8,7
Raquetas	98	25,9	Barrancos	32	8,4
BTT, Cicloturismo	96	25,3	Escalada Hielo	17	4,5
Vivac/Acampada	95	25,1	Tiroлина/Rapel	14	3,7
Escalada Roca/Rocodromos	88	23,2	Arboles	6	1,6
Esqui de Mont.	53	14,0	Respuestas	379	

Respuestas ordenadas de mayor participación a menor. Es normal que se practiquen diversas actividades de montaña. El senderismo parece ser una actividad en la que casi todos coinciden como practicantes. El 19,6 % manifiestan hacer solo senderismo como única actividad.

6 - ¿Qué nivel de conocimientos consideras que tienes sobre el medio natural de montaña? 377 respuestas

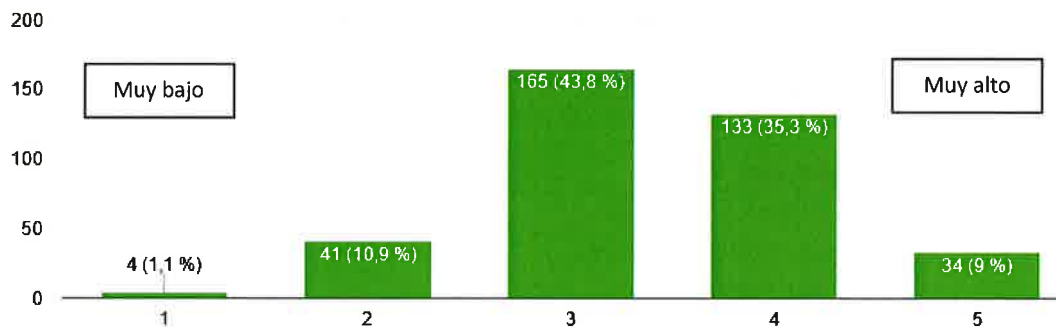

La percepción generalizada sobre los conocimientos del medio natural es media o alta. La suma de los niveles medio, alto y muy alto son muy positivas, 88,3 %.

7 - Previamente a realizar la actividad en el entorno natural, ... 378 respuestas

Actividad	Nº	%
¿Consultas la meteorología?	373	98,7
¿Crees llevar el material / equipamiento apropiado?	347	91,8
¿Planificas la actividad?	344	91,0
¿Conoces si hay restricciones en este entorno natural?	213	56,3
¿Consultas si es un espacio natural protegido y su normativa?	199	52,6
¿Recoges información ambiental y cultural de la zona?	198	52,4
Respuestas	378	

Los encuestados manifiestan un alto grado de organización y documentación previo a la realización de una actividad.

Destacar que el 98,7 % consulta la meteorología, el 91,8 % lleva el material adecuado y el 91 % planifica la actividad. El 56,3 % conocen si hay restricciones de algún tipo y además el 52 % recogen información

ambiental de la zona y consultan si es un espacio protegido y su normativa. Cabe destacar otras respuestas libres como llevar GPS, no ir días festivos para evitar la masificación o pedir que se hagan más cursos de formación en la Federación. Como conclusión se podría decir que hay un buen nivel de interés y preparación de las actividades.

8 - ¿Cuáles son tus motivaciones principales para ir al medio natural de montaña? 379 respuestas

Motivaciones	Nº	%
Hacer actividad física y/o deporte	317	83,6
Mantener y/o mejorar mi salud	297	78,4
Diversión-pasar el tiempo, escapar de lo habitual y/o esparcimiento	286	75,5
Contacto / recolección / observación de la naturaleza y/o ciencia	229	60,4
Ampliar mi educación ambiental y conocimiento del medio natural	199	52,5
Fomentar relaciones sociales y/o familiares	191	50,4
Vivir el riesgo y aventura	75	19,8
Respuestas	379	

La actividad física y la salud parecen ser las principales motivaciones, seguidas muy de cerca el esparcimiento y el contacto con la naturaleza, y ampliar el conocimiento del medio natural. Por el contrario, el 19,8 % valoran el concepto de riesgo y aventura.

9 - ¿Qué características priorizas para acudir a un lugar u otro del medio natural de montaña? 377 respuestas

Motivaciones	Nº	%
Paisaje natural	348	92,3
Bosques o vegetación y fauna	235	62,3
La actividad deportiva	200	53,1
Cercanía a mi domicilio	81	21,5
Estar en un Espacio Natural Protegido	79	21,0
Patrimonio cultural	58	15,4
Respuestas	377	

Por orden de prioridades se valora significativamente el paisaje y el entorno natural, posteriormente la actividad deportiva. Con mayor diferencia la distancia al domicilio y los valores de protección ambiental o cultural son secundarios.

10 - ¿Con qué frecuencia visitas en entorno natural? 378 respuestas

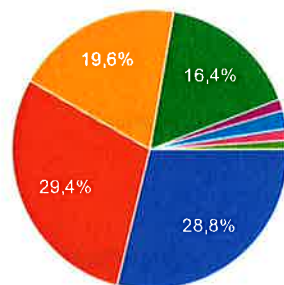

- 109 ● más de una vez a la semana
- 111 ● una vez a la semana
- 74 ● más de 3 veces al mes
- 62 ● de vez en cuando (6-11 veces al año)
- 5 ● en raras ocasiones (menos de 5 veces al año)
- 8 ● cualquier día, sin importar fechas
- 5 ● en general los fines de semana y festivos
- 4 ● con preferencia los días laborables



El grado de frecuencia de practicar actividades en el medio natural es muy alto, ya que el 77,8 % de los encuestados visitan el entorno natural más de 3 veces al mes y un 58,2 % al menos una vez a la semana.

C - Impacto en el medio natural

11 - ¿Qué fechas son más habituales o prefieres para hacer tus actividades en la montaña?

378 respuestas

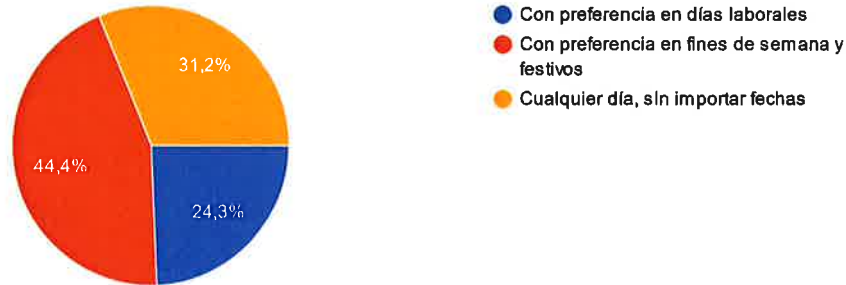

Más de la mitad de los encuestados suelen disfrutar del medio natural entre semana. El 44,4 % salen en fines de semana, y es a destacar que un 31,2 % sale cualquier día, que salen con preferencia en días laborales, nos podría dar un 55,5 % que potencialmente están saliendo entre semana. Lo que nos indica un claro cambio de tendencia y del perfil actual de los montañeros.

12 - ¿Cuándo visitas el entorno natural de montaña, que transporte utilizas de manera habitual? (Posible multirespuesta).

379 respuestas

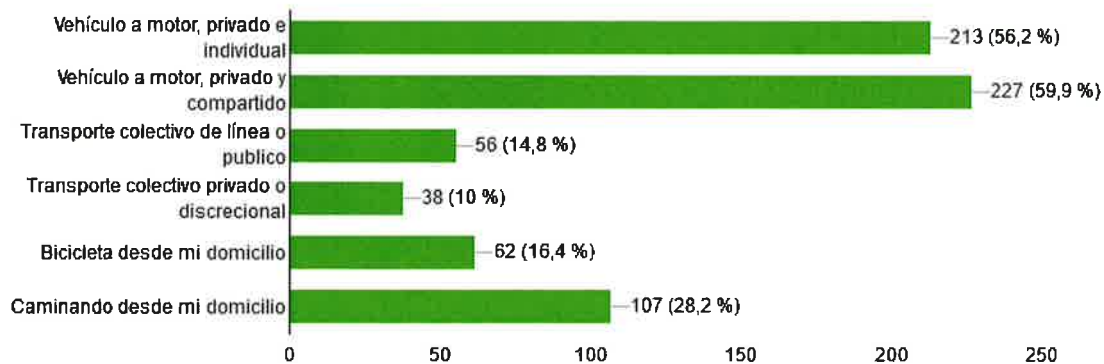

La mayoría de los participantes utilizan el vehículo privado, preferiblemente compartido. Un porcentaje significativo lo practican caminando desde su domicilio y en menor medida con la bicicleta. Los medios públicos como el tren o autobuses de línea o discrecionales son muy poco utilizados. Es grato constatar que nadie deja ya todos los residuos en el medio natural, si bien un 8,2 % todavía deja, de manera errónea, los restos orgánicos. El 64,9 % no deja nada, el 54,6 usa los contenedores para reciclaje y el 40,1 % lo lleva de vuelta a su casa. Es también muy positivo que varias respuestas indican también que recogen la basura o residuos que dejan otros y algunos indican que los contenedores de los espacios naturales, no se vacían, ni reciclan de manera adecuada.

13 - ¿En tus actividades en el entorno natural de montaña, que haces con los residuos que generas de los productos que consumes? (Posible multirespuesta).

379 respuestas

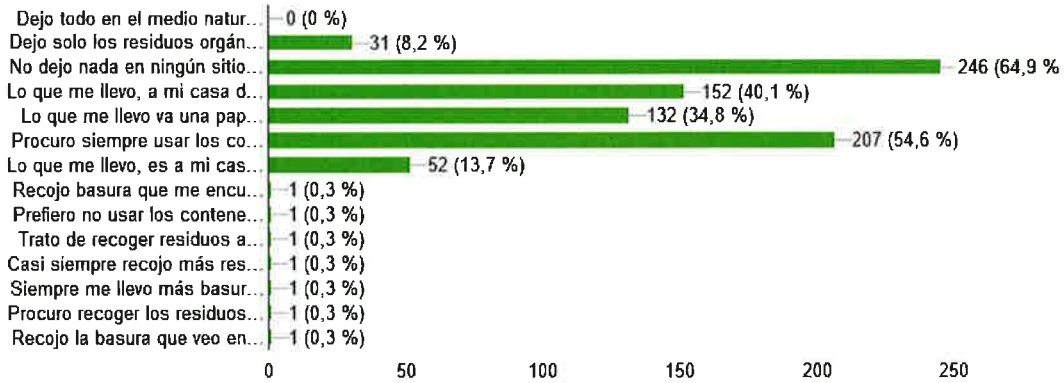

La mayoría de los encuestados manifiestan no dejar nada en el medio natural, llevarlo a casa de vuelta y procuran usar siempre los contenedores adecuados de reciclaje. Aún quedan personas que dejan los residuos orgánicos, lo que no es recomendable ante posibles impactos visuales o que la fauna se acostumbre a alimentarse de ellos.

¿Pueden las prácticas físico-deportivas y turísticas desarrolladas en el medio natural provocar impactos ambientales negativos y socioeconómicos positivos?

14 - Impacto ambiental negativo. 379 respuestas

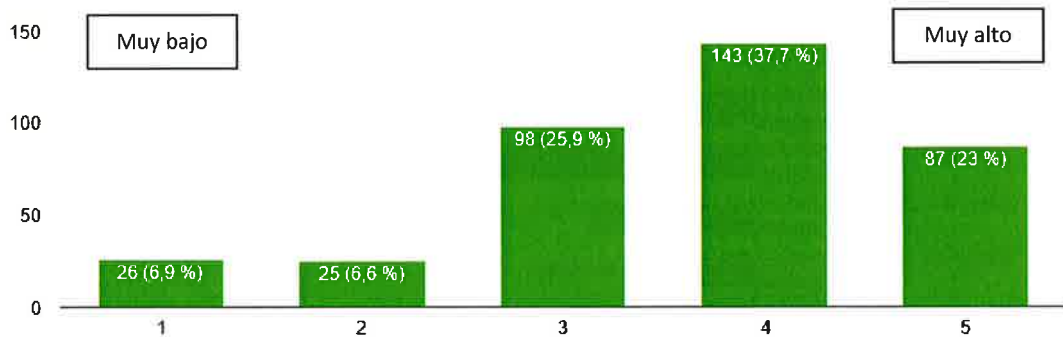

En opinión de los encuestados, reconocen en las prácticas físico-deportivas y turísticas un motivo de impactos ambientales negativos en un alto porcentaje del 86,6 %. Hay bastante conocimiento y sensibilidad al respecto.



15 - Impacto socioeconómico positivo. 376 respuestas

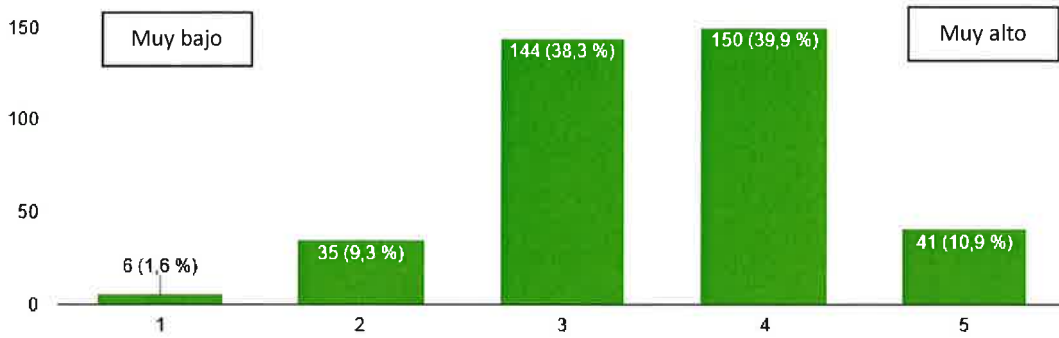

En opinión de los encuestados, reconocen en las prácticas físico-deportivas y turísticas un impacto socioeconómico positivo en un alto porcentaje del 89,1 %.

16 - ¿Conoces los Objetivos de Desarrollo Sostenible (ODS) de la ONU? 374 respuestas

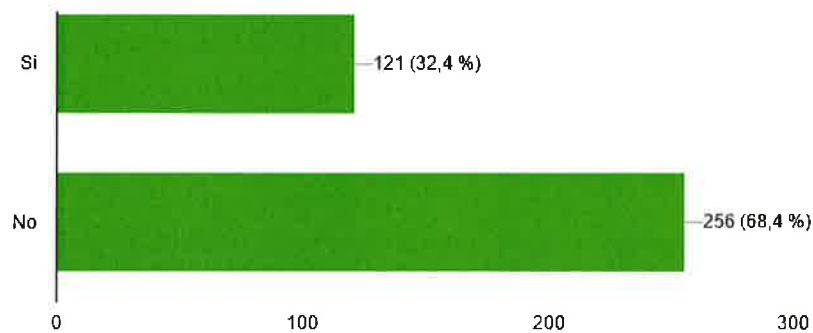

Alto grado de desconocimiento de los ODS, lo que anima a incrementar la difusión de los mismos a través de los canales de la FMM ya que algunos convergen con los propios de la federación. No todos los que dicen conocerlos aciertan, pues de las 121 respuestas positivas, hay por lo menos 44 erróneas, al pedir que se indique cuáles son. Se debe intensificar la información al respecto.

17 - En caso positivo ¿puedes indicar los que, si son según el TÍTULO de los ODS

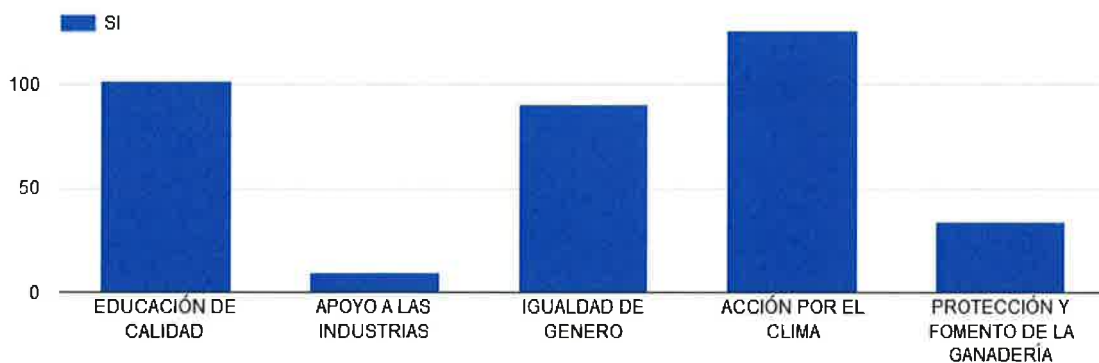

Los objetivos 4 – Educación de calidad; 5 – Igualdad de género y 13 – Acción por el clima son correctos. El apoyo a las industrias y la protección y fomento de la ganadería no son ODS.

18 - ¿Conoces las diferentes figuras de protección de los espacios naturales que hay en España? Indica su nivel de protección de mayor a menor



En esta cuestión hay bastante confusión, pues muchos consideran las Reservas de la Biosfera (RB) con la máxima protección, equiparándose con los Parques Nacionales (PN) en igualdad de condiciones, cuando la RB es de los espacios de más bajo nivel de protección y los PN de los más altos. Tampoco se acierta en los niveles de las demás figuras, tal vez salvo en el los parques regionales, por ser los que más cerca nos quedan y más tiempo llevan. Se confirma la necesidad de generar más difusión de las características de estos espacios y sus normativas.

19 - ¿Consideras que los valores ambientales y la protección del medio natural de montaña, deben ser de interés prioritario y estar por encima de los intereses deportivos? 370 respuestas

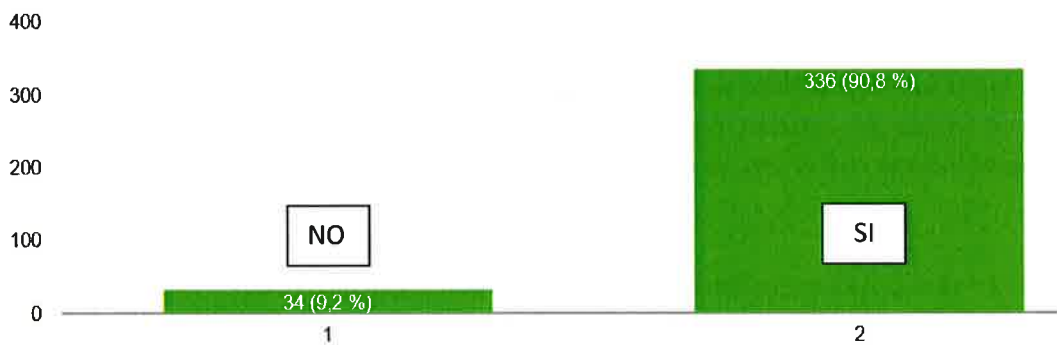

El 90,8 %, de los encuestados considera con mayoría casi total, que los valores ambientales están por encima de los deportivos.

20 - ¿Consideras que los montañeros federados, pueden o deberían tener ciertas excepciones en el cumplimiento de algunas restricciones para sus actividades deportivas, como circulación o paso, vivac o acampada, aparcamiento, etc., en los espacios naturales protegidos de montaña? 374 respuestas



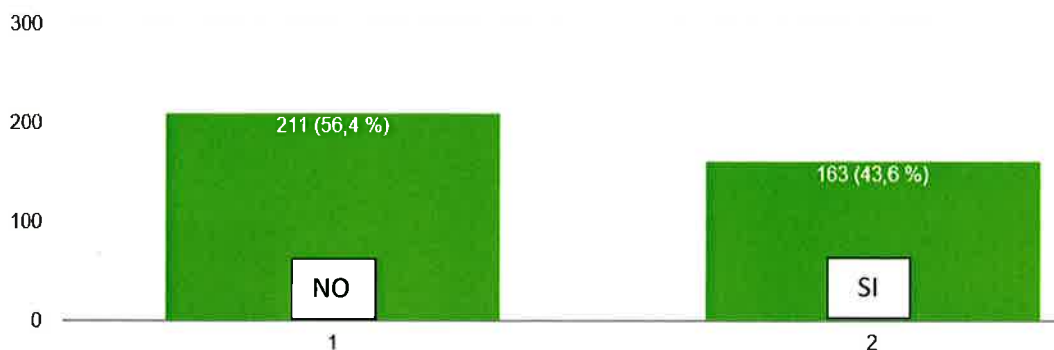

En este apartado, no hay tanto consenso, si bien hay mayoría, 56,4 %, en considerar que los montañeros no deben tener excepciones para realizar sus actividades en el medio natural. Por el contrario, el 46,6 % si opina que se den dar ciertas excepciones en las normativas, a los montañeros federados en sus actividades.

21 - ¿Consideras que las actividades colectivas, senderismo, escaladas, vivac, etc., de 6 o más personas juntas, causan más impacto en los espacios naturales protegidos de montaña, que las realizadas de manera individual o con menos personas simultaneas? 375 respuestas

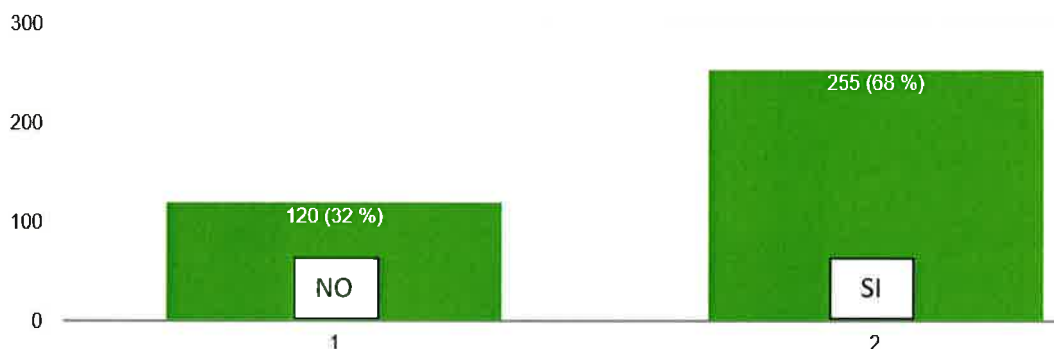

Sin embargo, hay una mayoría significativa, 68 % que considera que las actividades colectivas, con 6 o más personas, causan mayores impactos en la naturaleza. Contra el 32 % que opina que no. Habría que estudiar el grado de impacto.

22 - ¿Consideras que últimamente hay masificación o demasiada gente, en los espacios naturales de montaña y en sus infraestructuras, senderos, aparcamientos, etc., que visitas de manera habitual? 372 respuestas

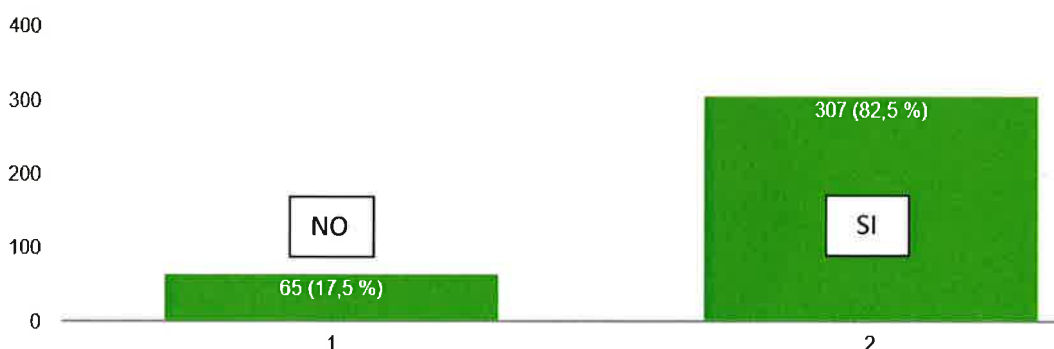

Una mayoría 82,5 %, opina que hay masificación en el medio natural. Habría que estudiar si estas concentraciones se refieren a determinados puntos o fechas respecto a zonas donde no se producen.

23 - ¿Consideras que las actividades de competiciones deportivas causan más impacto en los espacios naturales protegidos de montaña, que las realizadas de manera individual o con menos personas simultaneas? 375 respuestas

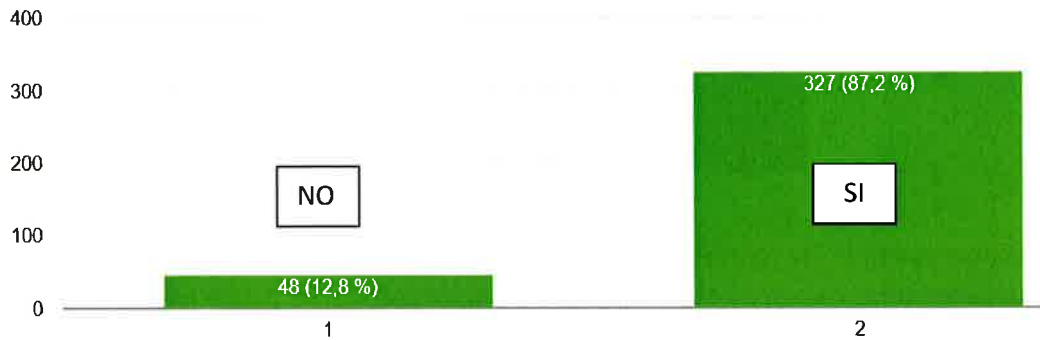

En esas líneas hay gran consenso y la mayoría, 87,2 %, opina que las competiciones colectivas causan más impacto que las actividades individuales.

24 - ¿Consideras que las actividades de competiciones deportivas, no deben realizarse en los espacios naturales protegidos de montaña? 369 respuestas

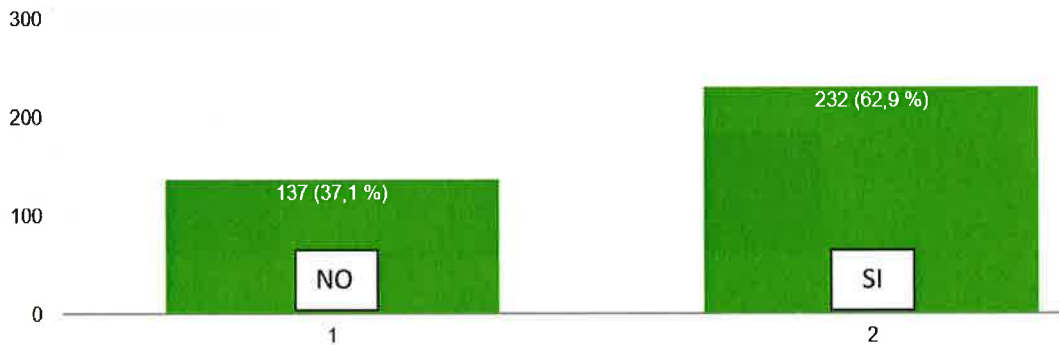

El consenso se difumina un poco en esta cuestión, pero hay mayoría de los encuestados (62,9 %), que opina que no deberían realizarse competiciones deportivas en los espacios naturales protegidos.

25 - ¿Tienes disponibilidad en colaborar con acciones de voluntariado promovidas por la vocalía de Medio natural de la FMM, en tareas de educación ambiental y protección del medio natural de montaña? Indica tu disponibilidad. 366 respuestas



112 participantes en la encuesta han dejado su email o teléfono para poder contactar en futuras campañas.



26 - ¿Desearías recibir información y formación complementaria, teórica y práctica, sobre educación ambiental y el medio natural de montaña? 368 respuestas

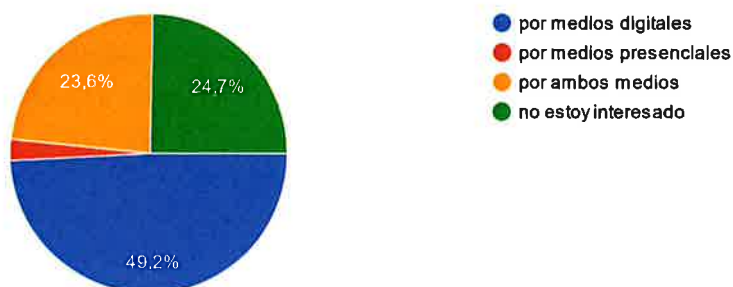

El 49,2 %, desea recibir información por medios digitales y el 23,6 % por medios presenciales y digitales. La FMM está en pleno proceso de actualización del departamento de comunicación. En cuanto este proceso esté a pleno funcionamiento incrementaremos informaciones y noticias relativas al área del medio natural.

27 - ¿Nivel de estudios académicos? 379 respuestas



Casi el 70 % de los participantes tiene estudios universitarios

Gracias a todos los que habéis colaborado en esta encuesta y a los que interesados en estos temas del cuidado del medio ambiente tenéis la curiosidad de interesaros por este informe.



RESUMEN DE CONCLUSIONES

RESPUESTAS RECIBIDAS: 381 participantes. Se puede considerar aceptable y bastante alta.

1. La mayoría de los participantes (50,7 %) están entre 41 y 60 años, seguidos de los de más de 60 años (33,2 %). Destacan las minorías de 16 a 21, con solo 4 participantes (1,1 %) y 0 de 5 a 15 años. Se detecta un cierto envejecimiento de los practicantes de estas actividades y habría que intensificar la promoción en las edades infantiles y juveniles, con especial atención a los que todavía están en la tutela del sistema educativo.
2. Mas de dos tercios de los participantes han sido hombres y un tercio mujeres.
3. Prácticamente la mitad de los encuestados no pertenecen a un club (49,9 %) lo que no significa que no estén federados. La otra mitad (50,1 %) si pertenecen a alguna entidad deportiva.
4. Solo 84,7 % encuestados están en la Federación Madrileña de Montañismo. Se debería realizar más promoción de la FMM, para captar esa gran masa de posibles afiliados.
5. El 98,2 % (372 participantes) realiza actividades de senderismo de montaña, aunque solo 19,6 % manifiestan hacer solo senderismo como única actividad. Destaca que un 37,5 % que hacen observación y fotografía de naturaleza.
6. Sobre el nivel de conocimientos del medio natural de montaña declarado, es muy interesante pues la suma de los niveles medio, alto y muy alto son muy positivas, llegando al 88,3 %.
7. Sobre la preparación previa para realizar la actividad en el entorno natural, destaca el 98,7 % consulta la meteorología, el 91,8 % lleva el material adecuado y el 91 % planifica la actividad. Como conclusión se podría decir que un buen nivel de interés y preparación de las actividades.
8. Las motivaciones principales para ir al medio natural de montaña, el 83,6 % acude a estos espacios para hacer actividad física, seguido del interés por mejorar la salud con un 78,4 % y un 75,5 % por diversión y esparcimiento. Destacar el interés por el contacto con la naturaleza del 60,4 % y ampliar el conocimiento del medio natural con un 52,5 %.
9. Las características que se priorizan para acudir al medio natural de montaña, son el paisaje natural con un 92,3 % de aceptación, quedando en segundo lugar los bosques con el 62,3 % y la actividad deportiva en un 53,1% de interés. La cercanía al domicilio y el patrimonio cultural, interesan a un 21 %.
10. La frecuencia de visitas al entorno natural, con un 29,4 % que sale al medio natural una vez a la semana, y el 28,8 %, que salen más de una vez a la semana, denota que el nivel de actividad, de la mayoría de los encuestados 58,2 % es muy alto.
11. Sobre las fechas más habituales para hacer las actividades en la montaña, el 44,4 %, salen en fines de semana, y es a destacar que un 31,2 % sale cualquier día, lo cual sumado al 24,3 % que salen con preferencia en días laborables, nos podría dar un 55,5 % que potencialmente están saliendo entre semana. Lo que nos indica un claro cambio de tendencia y del perfil actual de los montañeros. Cada vez más buscando días más tranquilos y sin masificación en los



accesos a las zonas de actividades.

12. En cuanto a la movilidad, el transporte más utilizado sigue siendo el vehículo privado a motor, con un 59,9 % de los desplazamientos compartidos y un 56,2 % de modo individual. Nos encontramos con la curiosidad que un 28,2 % lo hace caminado y un 16,4 % en bicicleta, desde su domicilio, lo cual nos puede indicar que viven cerca de los espacios donde hacen sus actividades. Solo el 14,8 % va en transporte público colectivo y un 10 % en autocares privados colectivos, indicando claramente la necesidad de potenciar esos medios.
13. Sobre los residuos, es grato constatar que la alta concienciación respecto a dejar los residuos en el medio natural, si bien un 8,2 % todavía deja, de manera errónea, los restos orgánicos. El 64,9 % no deja nada, el 54,6 usa los contenedores para reciclaje y el 40,1 % lo lleva de vuelta a su casa. Es muy positivo que varias respuestas indican también que recogen la basura o residuos que dejan otros y algunos indican que los contenedores de los espacios naturales, no se vacían, ni reciclan de manera adecuada.
14. Con los impactos ambientales negativos un 23 % indican que es muy alto (5), un 37,7 % alto (4), con una suma de ambos del 60,7 %, y un 25,9 medio (3) y el 6,6, bajo (2) o el 6,9, consideran impacto muy bajo (1).
15. Por el contrario, el 39,9 % considera un impacto socioeconómico alto (4) y el 38,3 % medio (3). Además, un 10,9 % lo considera muy alto (5), contra el 9,3 % que lo considera bajo (2) o el 1,6 % que es muy bajo. Se detecta que hay bastante conocimiento y sensibilidad al respecto.
16. El 68,4 % desconoce los Objetivos de Desarrollo Sostenible (ODS) de la ONU (256 respuestas), y el 32,4 % manifiesta conocerlos (121 respuestas).
17. Sin embargo, no todos los que dicen conocerlos aciertan, pues de las 121 respuestas positivas, hay por lo menos 44 erróneas, al pedir que se indique cuáles son. Se hace necesaria una campaña de información al respecto.
18. Sobre las diferentes figuras de protección de los espacios naturales que hay en España hay también bastante confusión, hace falta más difusión de las características de estos espacios y sus normativas.
19. En referencia a los valores ambientales y la protección del medio natural de montaña y si deben ser de interés prioritario y estar por encima de los intereses deportivos. El 90,8 %, considera mayoritariamente que los valores ambientales están por encima de los deportivos.
20. En este apartado, no hay tanto consenso, si bien hay mayoría, 56,4 %, en considerar que los montañeros no deben tener excepciones para realizar sus actividades en el medio natural. Por el contrario, el 46,6 % si opina que se den dar ciertas excepciones en las normativas, a los montañeros federados en sus actividades.
21. Sobre si las actividades colectivas causan más impacto en los espacios naturales protegidos de montaña, que las realizadas de manera individual o con menos personas simultaneas, si hay una mayoría importante, 68 %, en considerar que las actividades colectivas, causan mayores impactos en la naturaleza. Contra el 32 % que opina que no. Habría que estudiar el grado de

- impacto.
22. Al respecto de la masificación en los espacios naturales de montaña y en sus infraestructuras, Una mayoría 82,5 %, opina que hay masificación en el medio natural. Habría que estudiar si estas concentraciones se refieren a determinados puntos o fechas respecto a zonas donde no se producen.
 23. En lo que se refiere a sobre si las competiciones deportivas en los espacios naturales protegidos de montaña, causan más impacto que las realizadas de manera individual, hay gran consenso, pues una clara gran mayoría, 87,2 %, opina que las competiciones colectivas causan más impacto que las actividades individuales.
 24. El consenso se difumina un poco en esta cuestión, pero hay mayoría de los encuestados (62,9 %), que opina que no deberían realizarse competiciones deportivas en los espacios naturales protegidos.
 25. Sobre colaborar con acciones de voluntariado promovidas por la vocalía de Medio Natural de la FMM, un 48,8 % de los participantes está en disposición de colaborar en esas materias.
 26. El 49,2 %, desea recibir información por medios digitales y el 23,6 % por medios presenciales y digitales.
 27. Casi el 70 % de los participantes tiene estudios universitarios.
 28. 112 personas han manifestado su compromiso en colaborar, han dado su correo electrónico y desean seguir informados en las materias de referencia ambiental de la Vocalía de Medio Natural de la FMM.

En definitiva, se detecta en el colectivo montañero que ha participado en la encuesta, un conocimiento e interés alto o muy alto en estas materias, con gran sensibilidad y disposición hacia la conservación del medio natural de montaña, poniendo la protección ambiental por encima de la propia actividad deportiva y asumiendo las posibles restricciones, en aras de conservar los paisajes y bosques que, como se ha manifestado son características que se priorizan para acudir al medio natural de montaña y hacer actividades físicas y deportivas.

También se debe tener en cuenta el gran interés manifestado en recibir más formación e información, en las materias de referencia, y en especial las personas que desean participar en acciones de voluntariado ambiental.

Por último, hay que agradecer la alta participación y compromiso de las personas que han realizado la encuesta, y en especial a las numerosas aportaciones y sugerencias transmitidas, que procuraremos tener muy en cuenta en lo sucesivo, así como a quienes han dado su correo electrónico para seguir en contacto, recibir más información y participar en las futuras acciones promovidas por esta Vocalía de Medio Natural.

